

Les défaillances d'entreprises – France • Avril 2023

À fin avril, le nombre de défaillances d'entreprises poursuit sa progression mais demeure inférieur à son niveau moyen pré-pandémique

- Le nombre de défaillances poursuit le rattrapage amorcé à l'automne 2021. En cumul sur les douze derniers mois (entre mai 2022 et avril 2023), on dénombre ainsi 46 183 défaillances contre 31 400 un an plus tôt mais 51 145 fin 2019 (cf. graphique 1, tableaux A et B).
- Ce mouvement haussier touche les divers secteurs de l'économie (cf. graphique 2). Il est plus prononcé pour les PME (hors micro entreprises et tailles indéterminées).
- Le nombre de défaillances sur un an reste néanmoins inférieur au niveau moyen enregistré sur la période 2010-2019, avant la pandémie de COVID-19 (59 342 défaillances, cf. graphique 1). Les défaillances ont en effet fortement reculé à compter du début de la crise sanitaire, à la suite de la modification temporaire des dates de caractérisation et de déclaration de l'état de cessation de paiements, puis aux mesures publiques de soutien en trésorerie permettant d'éviter cet état de cessation des paiements.

Pour en savoir plus : les données sur les créations d'entreprises sont diffusées par l'INSEE : [Créations d'entreprises sur le site de l'INSEE](#)

A – Les défaillances d'entreprises par secteur d'activité

Défaillances en nombre d'unités légales, glissement en %

Cumul 12 derniers mois^a (données brutes)

	2019	Mars 23	Mars 23 / Mars 22	Mars 23 / 2019	Avr. 22	Avr. 23 prov.	Avr. 23 / Avr. 22	Avr. 23 / 2019
Agriculture, sylviculture et pêche (AZ)	1 414	1 207	10,7 %	-14,6 %	1098	1 166	6,2 %	-17,5 %
Industrie (BE)	3 435	3 424	69,6 %	-0,3 %	2150	3 439	60,0 %	0,1 %
Construction (FZ)	11 089	9 262	43,8 %	-16,5 %	6592	9 404	42,7 %	-15,2 %
Commerce ; réparation automobile (G)	11 137	10 122	54,0 %	-9,1 %	6841	10 273	50,2 %	-7,8 %
Transports et entreposage (H)	2 097	1 872	45,0 %	-10,7 %	1385	1 878	35,6 %	-10,4 %
Hébergement et restauration (I)	6 840	6 178	91,4 %	-9,7 %	3437	6 297	83,2 %	-7,9 %
Information et communication (JZ)	1 277	1 336	44,4 %	4,6 %	940	1 395	48,4 %	9,2 %
Activités financières et d'assurance (KZ)	1 086	1 075	53,1 %	-1,0 %	732	1 072	46,4 %	-1,3 %
Activités immobilières (LZ)	1 631	1 469	18,9 %	-9,9 %	1226	1 485	21,1 %	-9,0 %
Conseils et services aux entreprises (MN)	5 813	5 245	36,7 %	-9,8 %	3967	5 296	33,5 %	-8,9 %
Enseignement, santé, action sociale et service aux ménages (P à S)	5 140	4 385	53,6 %	-14,7 %	2966	4 399	48,3 %	-14,4 %
Ensemble^b	51 145	45 658	50,9 %	-10,7 %	31400	46 183	47,1 %	-9,7 %

Source : Banque de France – Base Fiben. Données disponibles début mai 2023 : définitives pour mars, provisoires pour avril.

Calcul : Banque de France – Direction des Entreprises – Observatoire des Entreprises.

^a Cumul des douze derniers mois comparé au cumul des mêmes mois un an auparavant et à l'année 2019 (janvier à décembre 2019).

^b La ligne « Ensemble » comprend des unités légales dont le secteur d'activité n'est pas connu.

B – Les défaillances d'entreprises par taille

Défaillances en nombre d'unités légales, glissement en %

Cumul 12 derniers mois^a (données brutes)

	2019	Mars 23	Mars 23/Mars 22	Mars 23/2019	Avr. 22	Avr. 23 prov.	Avr. 23/Avr. 22	Avr. 23/2019
PME, dont	51 119	45 619		50,9 %	31381	46 140	47,0 %	-9,7 %
Microentreprises et taille indéterminée	48 747	42 218		48,4 %	29485	42 652	44,7 %	-12,5 %
Très petites entreprises	1 478	2 101		87,1 %	1194	2 153	80,3 %	45,7 %
Petites entreprises	650	979		92,7 %	527	1 007	91,1 %	54,9 %
Moyennes entreprises	244	321		105,8 %	175	328	87,4 %	34,4 %
ETI-GE	26	39		77,3 %	19	43	126,3 %	65,4 %
Ensemble	51 145	45 658		50,9 %	31400	46 183	47,1 %	-9,7 %

Source : Banque de France – Base Fiben. Données disponibles début mai 2023 : définitives pour mars, provisoires pour avril.

Calcul : Banque de France – Direction des Entreprises – Observatoire des Entreprises.

^a Cumul des douze derniers mois comparé au cumul des mêmes mois un an auparavant et à l'année 2019 (janvier à décembre 2019).

C – Évolution des défaillances d'entreprises

1 – Nombre de défaillances

Cumul sur les douze derniers mois
déc. 1991 à mars 2023 (+ avril 2023 provisoire)

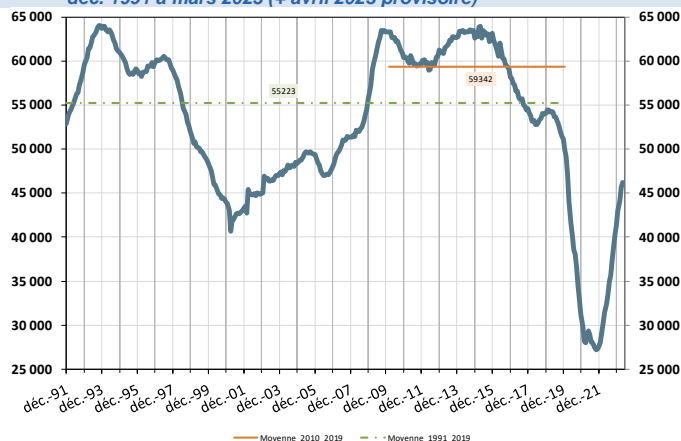

Note : La courbe verte pointillée représente la valeur moyenne du nombre de défaillances cumulé sur douze mois observé mensuellement entre le mois de décembre 1991 et le mois de décembre 2019. La courbe orange représente cette moyenne sur la période janvier 2010 - décembre 2019, qui constitue un plus haut sur la période d'observation.

2 – Nombre de défaillances par secteur

Cumul sur les douze derniers mois
déc. 2015 à mars 2023 (+ avril 2023 provisoire)

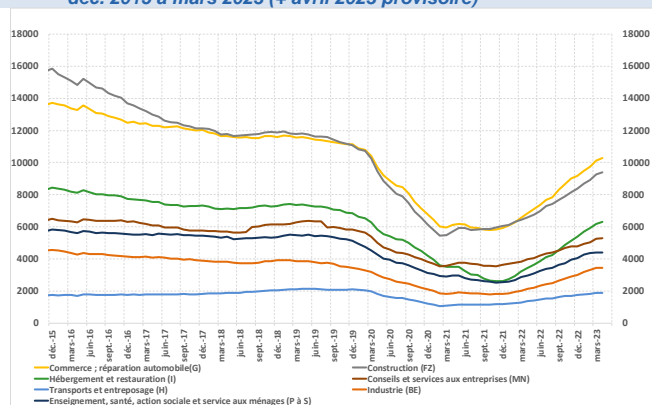

3 – Nombre mensuel de défaillances

jan. 2019 à mars 2023 (+ avril 2023 provisoire)

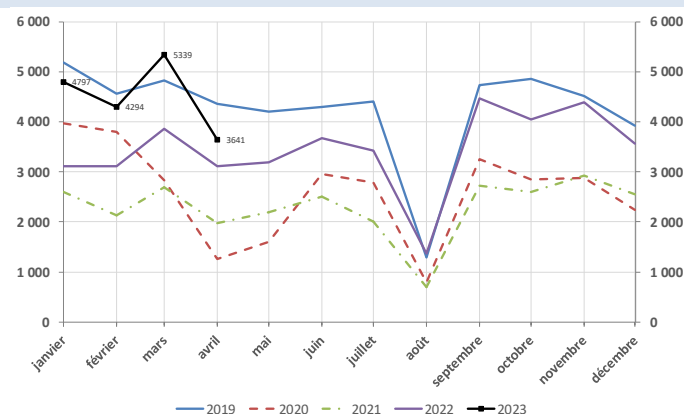

4 – Poids des défaillances des entreprises non financières en termes d'encours de crédit

Cumul sur les douze derniers mois

déc. 2006 à mars 2023 (+ avril 2023 provisoire)

(en %)

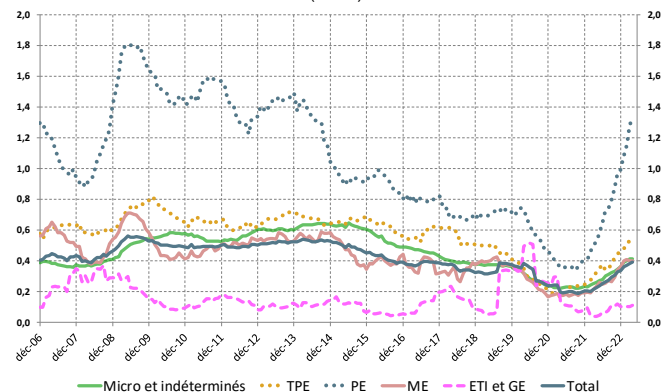

Source : Banque de France, Direction des Entreprises, Données disponibles début mai 2023 : définitives pour mars, provisoires pour avril.